

S.C. PASCONMAT CONSTRUCT S.R.L.		Obiect: CASA DE COPII		Nr. pr.
HALCHIU - BRASOV		Amplasament: Rm. VALCEA		116A.05
Proiectat arh. Delibas I.		Beneficiar: D.G.A.S.P.C.V.		
Desenat ing. Iovan A.		Scara	Faza:	
Verificat ing. Pasou D.		1-250	P.A.C.	
PLAN DE SITUATIE				
A-2				

PRESEDINTE
Dumitru Bușe

Stamp: PASCONMAT CONSTRUCT S.R.L. HALCHIU - BRASOV

Stamp: JUDEȚUL VÂLCEA

Stamp: JUDEȚUL VÂLCEA - ÎNTR-UN RÂND DE

Stamp: JUDEȚUL VÂLCEA - ÎNTR-UN RÂND DE

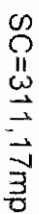

39 buc. = 52314

NOTA
Se alege un cazan cu arzător atmosferic PEGASUS FZN 62/6 2S, cu putere termică de 73,100kcal/h și un boiler de 300l cu serpentină, pentru prepararea apei calde de consum.

Dumitru Bușe

<p> Procedent: S.C. RECENS S.R.L. CUI: 1682206 INCALOR S.P. VANIALEA 120 144 COTOLACI 677 COTOLAC 112 FINANCIAR 759 COTOLACI BISTRITA </p>	<p> Beneficiar: D.G.A.S.P.C.V. Comuna Ionița, Județul CASA DE COPIL RAIMNICU VALCEA 144 COTOLACI 677 COTOLAC 112 FINANCIAR 759 COTOLACI BISTRITA </p>
---	--

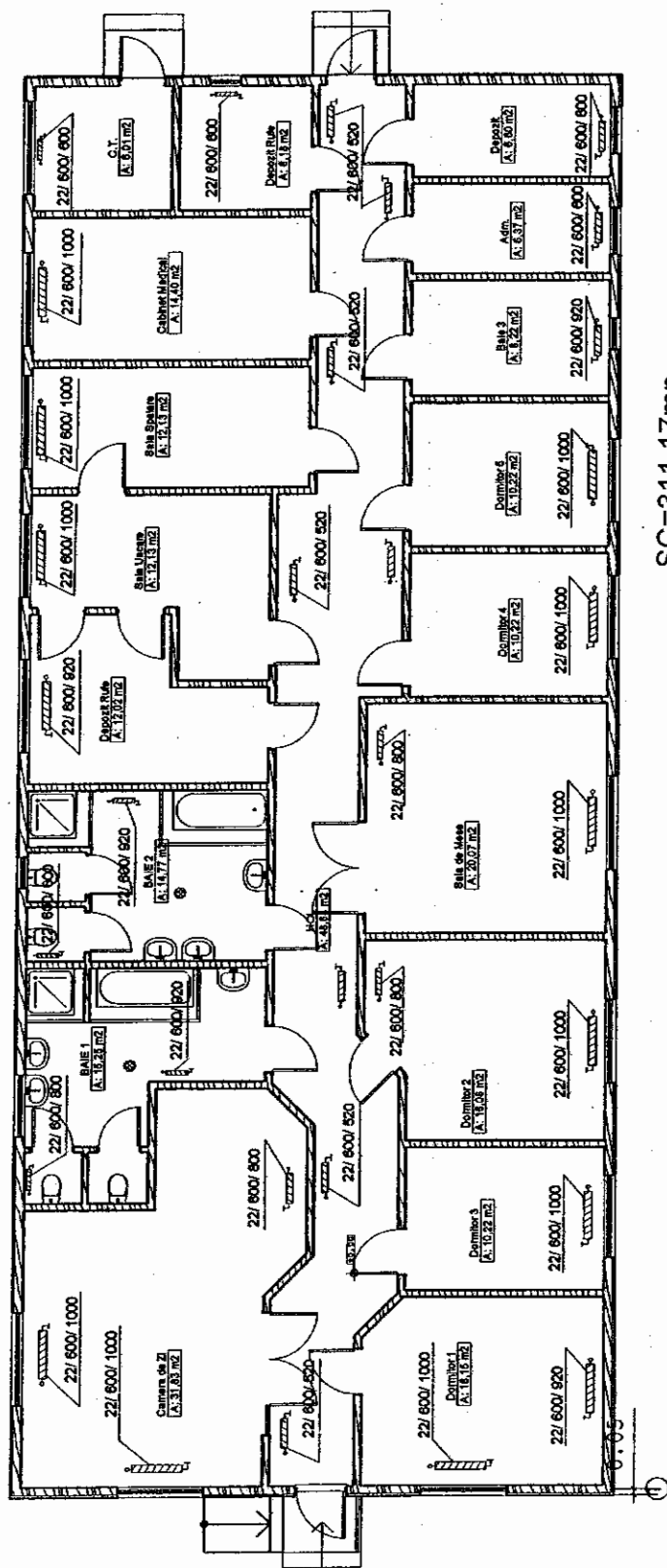

SC=311,17mp

22/ 600/ 1000 11 buc. x 1826 = 20.086
 22/ 600/ 920 5 buc. x 1680 = 8400
 22/ 600/ 800 2 buc. x 1461 = 2922
 22/ 600/ 600 3buc. x 1066 = 3288
 22/ 600/ 520 8 buc. x 950 = 7600
 29 buc. = 42286

NOTA

Se alege un cazan cu arzator atmosferic PEGASUS F2N 68/ 5 2S, cu putere termica de 88.400kcal/h si un boiler de 200l cu serpentina, pentru prepararea apei calde de consum

PREȘEDINTE

Dumitru Bușe

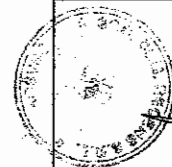

Beneficiar:

S.C. RECENS S.R.L.

Județul Vâlcea

Strada, nr. Vâlcea nr.20

Tel. 0069-412.677, 0745-04.16.35

Proiectat

Ing. Oana Bera

Desenat

Ing. Oana Bera

Beneficiar:

Beneficiarul proiectului:

Adresa:

Serie:

Denumirea planșei:

Intabul înscris

Faza: P.A.G.

Plan nr. 001-1-10

Plan nr. 17-01

PROTOCOL DE TRANSFER

referitor la construcțiile și dotările realizate pentru obiectivul 2 Centre de Plasament de tip Familial pentru Copilul cu Handicap și un Centru de Servicii de Zi – situate în mun. Ramnicu Valcea, în cadrul Proiectului PIN 2/2005-VL

Părțile la prezentul Protocol:

prestatorul Fundația „SERA ROMANIA”, adresa sediului București, str. Pietor Barbu Iscovescu, nr. 24A, apt.3, sector 1, telefon/fax 231 54 16, cod fiscal 8327386, cont RO 16 ARBL 2000 0010 0745 RO 07 deschis la ARBL, sucursala București, reprezentat prin domnul Bogdan SIMION, Director Executiv, și doamna Dana Minerva ANTOȘ, Director Financiar precum și

beneficiarul indirect Consiliul Județean Valcea, cu sediul în strada General Praporgescu nr. 5, Ramnicu Valcea, reprezentat prin domnul Dumitru BUSE, în calitate de Președinte și domnul Constantin Dirinea, în calitate de Secretar General, respectiv Direcția Generală de Asistență Socială și Protecție a Copilului Valcea, cu sediul în strada Tudor Vladimirescu nr. 28, Ramnicu Valcea, reprezentată prin domnul Nicoleta Badea, în calitate de Director Executiv

Având în vedere prevederile:

- Contractului nr. 7143 / 20.07.2005 încheiat între părți pentru execuția Proiectului PIN 2/2005 VL;
- Actelor adiționale nr.1, 2, 3, 4, 5, 6 și 7 la contractul de prestare servicii nr. 7143/20.07.2005;
- Contractului de execuție lucrări nr. 1259 / 10.11.2005 încheiat de Prestator cu executantul/antreprenor general S.C. PASCONMAT CONSTRUCT S.R.L. pentru realizarea construcțiilor necesare realizării obiectivului: doua Centre de Plasament de tip familial pentru copilul cu handicap (CPF) în cadrul proiectului PIN 2/2005 VL;
- Contractului de execuție lucrări nr. 1409 / 09.12.2005 încheiat de Prestator cu executantul/antreprenor general S.C. PASCONMAT CONSTRUCT S.R.L. pentru realizarea construcțiilor necesare realizării obiectivului: un Centru de Servicii de Zi pentru copilul cu handicap (CSZ) în cadrul Proiectului PIN 2/2005 VL;
- Autorizației de construire nr. 1613/38631 din 15.12.2005 emisă de Primăria municipiului Ramnicu Valcea pentru realizarea construcțiilor necesare obiectivului;
- Autorizației de construire nr. 1665/38631 din 20.12.2005 emisă de Primăria municipiului Ramnicu Valcea pentru realizarea construcțiilor necesare obiectivului;
- Procesului verbal nr.1347 încheiat la data de 14.12.2006 de comisia de recepție la punerea în funcțiune a obiectivului 2 CPF pentru copilul cu handicap în municipiul Ramnicu Valcea;
- Procesului verbal nr.1348 încheiat la data de 14.12.2006 de comisia de recepție la punerea în funcțiune a obiectivului un CSZ pentru copilul cu handicap în municipiul Ramnicu Valcea;
- Procesele Verbale de predare-primire bunuri prezentate în Anexa 3.

Art.3 Bunurile mentionate la alin. (1) - inclusiv un microbuz si o autoutilitara Dacia DROPSIDE - se identifica in facturile emise de furnizori si in procesele verbale de predare primire incheiate intre Fundatia SERA ROMANIA si DGASPC Valcea si formeaza **Anexa 3** la prezentul protocol. Valoarea totala a bunurilor a fost de **340.699,06 RON** (treisutepatruzeciimilisasesutenouazeciisinoi RON si sase bani) inclusiv TVA conform Contractelor de furnizare produse.

Art. 4 Pe data prezentului Protocol, orice drept al **Prestatorului** asupra constructiilor, terenului si bunurilor inceteaza.

Prezentul Protocol a fost incheiat in trei exemplare originale, la data de 26 ianuarie 2007.

Prestator,

Bogdan SIMION
Director Executiv

Dana Minerva ANTOȘ
Director Financiar

Beneficiar indirect,

Consiliul Județean Valcea

Dumitru BUSE
Președinte

Constantin DIRINEA
Secretar General

DGASPC Valcea

Nicolae Badea

Director Executiv

CONSILIUL JUDEȚEAN VALCEA
SECRETARIA GENERALĂ DE ADMINISTRARE
SOCIETATEA ȘI PROTECȚIA
Nr. 46/26
REGISTRATURĂ

Stabilesc următoarele:

Art. 1.1. Pe data prezentului protocol se transferă de la **Prestator** către **Beneficiarul indirect** toate drepturile asupra construcțiilor și dotărilor realizate de **Prestator**, având ca proprietar pe **Beneficiarul indirect**, pentru obiectivul două Centre de Plasament de tip familial pentru copilul cu handicap și un Centru de Servicii de Zi pentru Copilul cu Handicap situate în mun. Râmnicu Valcea, în cadrul Proiectului PIN 2/2005 VI.. **Beneficiarul indirect** intră în posesiunea și are proprietatea deplină a imobilelor situate în județul Valcea, compuse din teren și construcții, astfel cum este mai jos menționat.

Art. 2 Construcțiile menționate la alin. (1) sunt identificate astfel:

2.1 Doua Centre de Plasament de tip Familial pentru copilul cu handicap (denumite în Cartea Tehnică a construcției clădirea CPF) realizate pe terenul aflat în proprietatea **Beneficiarului indirect**, situate pe un teren în suprafața totală de 1.030,94 mp situat în intravilanul mun. Râmnicu Valcea, str. Calea București, punctul „Junca Goranu-Paraul Grajdului”, jud. Valcea;

2.1.1 Construcțiile au fost realizate în baza contractului de execuție lucrări nr. 1259 / 10.11.2005 încheiat de Prestator cu executantul/antreprenor general S.C. PASCONMAT CONSTRUCT S.R.L. și a autorizației de construire nr. 1613/38631 din 15.12.2005 emisă de Primăria municipiului Râmnicu Valcea;

2.1.2 Recepția la punerea în funcțiune a construcțiilor a fost efectuată de Comisia de recepție, conform Procesului verbal nr. 1347 încheiat la data de 14.12.2006;

2.2 Un Centru de Servicii de Zi pentru Copii cu Handicap (denumit în Cartea tehnică a construcției clădirea CSZ) realizat pe terenul aflat în proprietatea **Beneficiarului indirect**, situat în intravilanul mun. Râmnicu-Valcea, str. Ferdinand nr.24, în complexul de clădiri care aparține DGASPC Valcea – Centru de Plasament nr.2, Jud. Valcea;

2.2.1 Construcția a fost realizată în baza contractului de execuție lucrări nr. 1409 / 09.12.2005 încheiat de Prestator cu executantul/antreprenor general S.C. PASCONMAT CONSTRUCT S.R.L. și a autorizației de construire nr. 1665/38631 din 20.12.2005 emisă de Primăria Municipiului Râmnicu Valcea;

2.2.2 Recepția la punerea în funcțiune a construcțiilor a fost efectuată de Comisia de recepție, conform Procesului verbal nr.1348 încheiat la data de 14.12.2006;

2.3 Construcțiile și amenajările exterioare aferente clădirilor mai sus menționate

2.4 Rețelele de utilități și bransamentele la aceste rețele, aferente clădirilor mai sus menționate

2.5 Construcțiile sunt descrise în mod detaliat în Cartile tehnice ale construcțiilor care au fost predate beneficiarului indirect de către antreprenorul general SC PASCONMAT CONSTRUCT SRL și care se constituie în Anexa 1 la prezentul Protocol.

2.6 Valoarea totală a construcțiilor este de **1.219.672,97 RON** (un milion două sute nouă sute douăzeci și șase mii șapte sute șaptezeci și doi RON și nouăzeci și șapte bani) RON, inclusiv TVA, conform Contractelor de execuție lucrări mai sus amintite încheiate de Prestator cu executantul/antreprenor general S.C. GEMENI S.R.L. și a facturilor care se constituie în Anexa 2 la prezentul Protocol. Valoarea construcțiilor a fost plătită integral de **Prestator** executantului S.C. PASCONMAT CONSTRUCT S.R.L., cu excepția garanțiilor contractuale care sunt blocate în contul **Prestatorului** și rămân la dispoziția **Beneficiarului indirect** până la recepția finală a lucrărilor.

2.7 Construcțiile s-au aflat și se află în proprietatea **Beneficiarului indirect**, conform Contractului nr. 7143 / 20.07.2005 și a contractelor de execuție construcții mai sus menționate.